ファミリーコンピュータ・ファミコン は任天堂の商標です。

GA夢 ガム

株式会社ホット・ビイ 〒164 東京都中野区東中野4-4-1 丸新ビル

任天堂 ファミリーコンピュータ™

THE BLACK BASS

GAM-BO-01

とりあつかいせつめいしょ

取扱説明書

釣りシミュレーションゲーム

ザ・ブラックバス

目次

1．ブラックバスとは？……1
2．ゲームスタート&コンティニュー……2
3．コントローラーの操作方法……4
4．遊び方……7
5．ルアーの種類……13
6．魚の種類……16
7．湖の特徴……19

1．ブラックバスとは？

ブラックバス、それは今、世界の釣りキチたちがもっとも注目している魚だ。寿命は15～30年と長く、大きいものになると長さ70cm、重さ10kgにも達するという。エサのかわりに〝ルアー〟という擬似餌を使うのが特徴で、ゲームフィッシングの王様と呼ばれている。そんなブラックバスを釣り上げるだいごみをゲームで味わっちゃおう、というのが本格的釣りシミュレーションゲーム、ザ・ブラックバスなのだ。

このゲームでは、まずキミたちはバス釣り大会に参加することになる。大会には2度の予選があり、それを通過するといよいよ本番、3日間の全国大会というわけだ。ルアーの選択、釣りポイントの決定などはすべてキミの自由。でも、のんびりしてると時間が…さあ、自称釣り名人のキミ、日頃の自慢話がホラでないところをみせるチャンスだ。めざせ全国大会BEST5、そしてまぼろしの超大物ランカーバスを！

2. ゲームスタート&コンティニュー

ファミリーコンピュータにゲームカセットをセットし、スイッチを入れると、オープニングMUSICとともに、タイトル画面が出てきます。 STARTボタンを押して下さい。

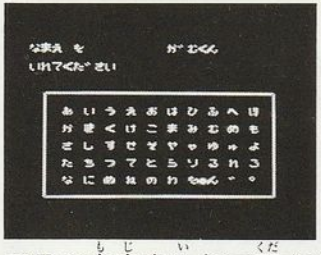

すると、次のような画面になります。ここでは、ゲーム中のあなたの名前をつけることができます。✚ボタンで文字を選び、Ⓐボタンでその文字を入れて下さい。名前が決ったら、Ⓑボタンを押します。

画面が次のようにかわったらSTART(ゲームをはじめからする)か、CONTINUE(まえの続きをやる)を選ぶことができます。Ⓐボタンで選んで、Ⓑボタンで決定して下さい。

上の画面でCONTINUEを選ぶと、次のような画面になります。ここでパスワードを入れると、そこからゲームの続きを再開することができます。パスワードは、湖をひとつくリアするごとに表示されます。✚ボタンでパスワードの文字を選び、Ⓐボタンで入れて下さい。Ⓑボタンで決定します。

3. コントローラーの操作方法

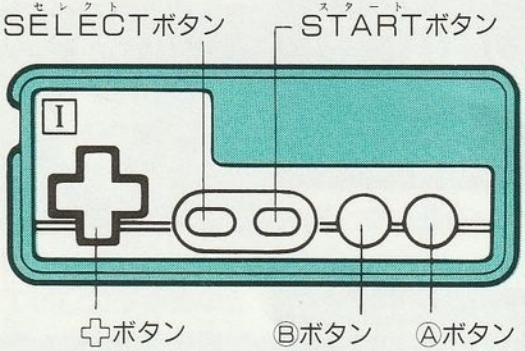

Iコントローラーだけ使います。

■湖でポイントを選ぶとき

✚ボタン：湖上のボートを動かします。
Ⓑボタン：ポイントを決めます。

■ルアーを選ぶとき

Ⓐボタン：使うルアーを選びます。
Ⓑボタン：使うルアーを決めます。

■ルアーをキャスティングするとき

Ⓐボタン：赤いバーメーターを上下させます。
Ⓑボタン：ルアーをキャスティングします。

■水中で魚を釣るとき

✚ボタン：ロッドアクションでルアーを動かします。ロッドアクションとは、釣りざおを動かしてルアーを操ることを言います。

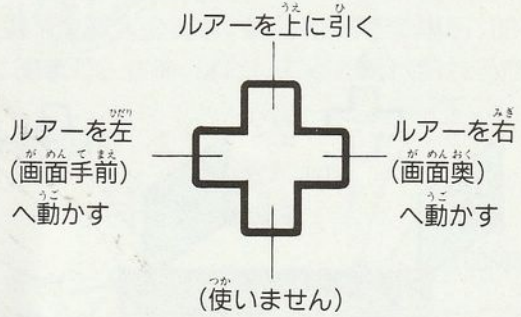

横スクロールの水中画面は、実際の水の中を断面からみた感じになっており、釣り人（とボート）は、いつも画面の右端にいます。ですから、✚ボタンの右を押すと➡釣り人は釣りざおを右へ動かす➡ルアーが画面の奥へ動く、という風になります。逆に✚ボタンを左へ押すと➡釣り人は釣りざおを左へ動かす➡ルアーが画面の手前に近づく、となるのです。

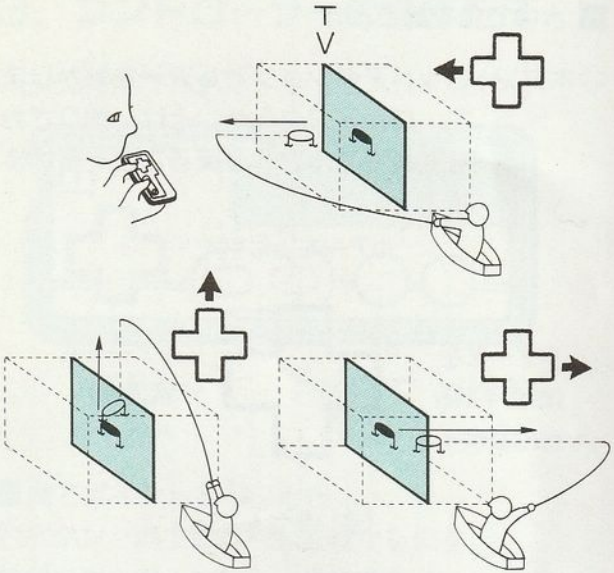

Ⓐボタン：リール（糸）を巻き取ります。

Ⓑボタン：サミングします。サミングとは、ルアーをくわえた魚がもぐって逃げようとした時などに、それ以上遠くへ行かせないよう、リール（糸）をおさえることを言います。

4. 遊び方

ブラックバス釣りの大会に参加して、バスをどんどん釣り上げて下さい。はじめに2回の予選があり、それをクリアすると、3日間の全国大会へ進むことができます。
予選・全国大会とも、釣れる時間はAM6:00～PM7:00まで。さあ、はたしてどれだけ釣れるかな？

■画面説明

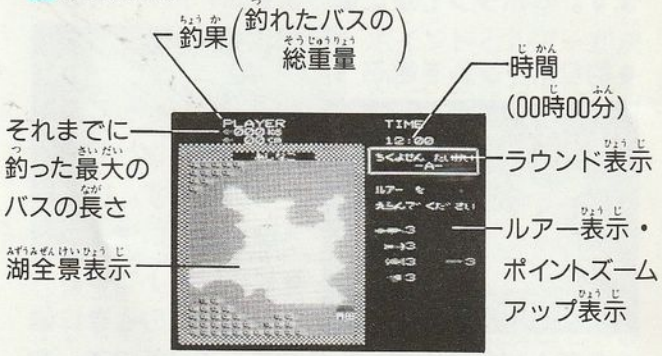

■ゲームの進め方

●季節を選ぶ

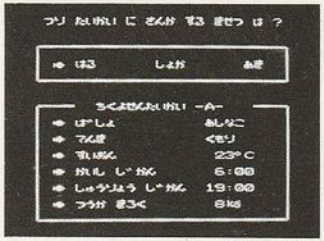

はじめに、Ⓐボタンで大会に参加する季節を選びます。季節が決まったら、湖の名前、その日の天気・水温、通過記録などが表示されます。Ⓑボタンで次に進みます。

●釣りポイントを選ぶ

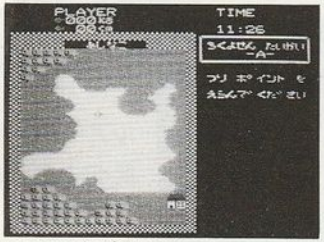

ボートを動かして、湖のどのポイントで釣るかを決めます。いろいろ探って良いポイントを見つけて下さい。

ただし、このときにはもうＴＩＭＥのカウントが始まっているので、あまりのんびりしすぎないようにしましょう。

●ルアーを選ぶ

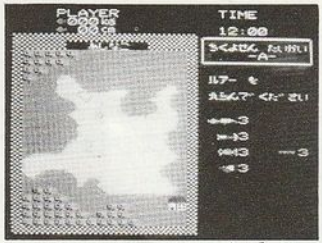

ルアーは、湖によって使えるものが決っています。そのとき表示されているものの中から選んで下さい。なお、ルアーのくわしい説明は「5. ルアーの種類」を見て下さい。

●ルアーをキャスティングする

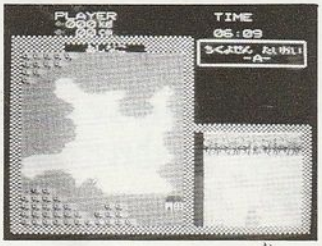

ポイントとルアーが決ると、画面右下にポイントのズームアップグラフィックが出るので、ルアーをキャスティング(水中に投げ入れる)します。Ⓐボタンを押すと赤いバーメーターが上下します。これはキャスティングする強さを示しており、バーメーターの上の方でキャスティングすれば、それだけルアーを遠くへ投げ入れることができます。ルアーがひっかかった場合（岸や障害物にあたる)、そのルアーはこわれてなくなって

しまうことがあるので注意して下さい。

●魚を釣る

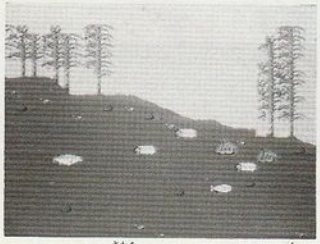

水中シーンは基本的に右方向横スクロールです。右端にいる釣り人（PLAYER）のところまで魚を持っていくと釣り上たことになります。魚がルアーに食いつく前は✚ボタンとⒶボタン、食いついた後はⒶボタンとⒷボタンをうまく使うのがコツです。ブラックバス以外にもいろいろな魚が釣れますが、それらを釣っても釣果にはプラスされません。また、糸が切れてしまうとそのルアーは失われます。

■ 予選と全国大会

このゲームには5つの湖があり、はじめの2つが地区予選大会になっています。予選にはそれぞれ通過記録（重量）があり、終了時間内にクリアすると次の湖へ進むことができます。
そして、あとの3つの湖で全国大会がおこなわれます。全国大会にも1日ごとの通過記録があって、それをクリアーしていないと2日目、3日目へと進むことができません。全国大会では、その日までのBEST5やその日の大物記録（RECORDS）、キミの釣った珍魚などが表示されます。

■ ゲームオーバー

- 通過記録をクリアできなかったとき。
- 途中でルアーがなくなってしまったとき。
  ただし、その時点で通過記録をクリアーしていた場合は、次へ進むことができます。

■バス釣り必勝テクニック

- バス釣りは、くもりか小雨の日がいいと言われています。
- バス釣りの最適水温は21～23℃です。
- バスが釣れやすいのは明け方か夕方で、昼間は深いところに潜んでいます。
- バスをうまくルアーに誘うには、✚ボタンの左右を中心に上、Ⓐボタンを組み合わせて操作してみて下さい。
- 水中には岩やブッシュ・切株など、水中ポイントと呼ばれるところがあり、バスの絶好の隠れ家となっています。それらのそばでルアーを動かしてバスを誘い出せればしめたものです。

ブッシュのそばで……　　岩のあたりを……

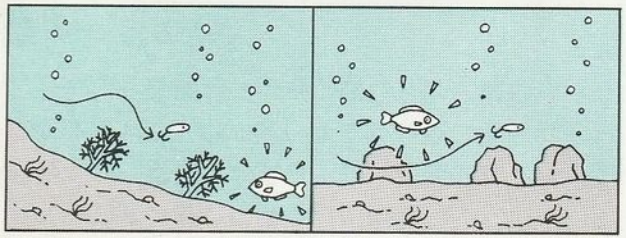

5. ルアーの種類

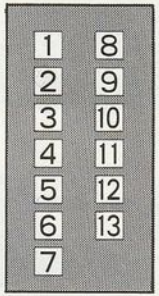

画面上のルアー表示順

1 ペンシルベイト

浮くタイプ。派手な動きのない棒状のルアーで、浅場で釣るのに適している。

2 スウィッシャー

浮くタイプ。プロペラが付いていてその回転音でバスを誘う。浅場向き。

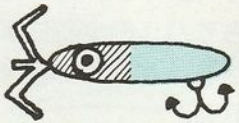

3 ホッパー

浮くタイプ。頭部のへこみに水を受けて音を出し、特殊な動きをする。浅場向き。

4 スピナー

小魚や虫のかたちをしており、回転する羽根がついている。浅場から中層向き。

5 スピナーベイト

中層向き。ボディのスカートと金属腕の先のブレードが派手な動きを演出する。

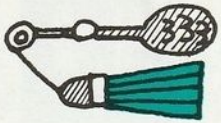

6 シンキングミノー

浅場から中層まで応用のきくタイプ。引くといったん沈み、ゆっくりと浮き上がる。

7 フロッグ

浮くタイプ。カエルのかたちでバスの食欲に訴える。リリーパッドに最適といわれる。

8 ワーム

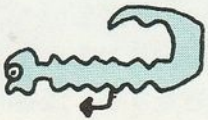

ミミズのイミテーションで、くるくる回りながら沈んでゆく。深場(特に水底)で有効。

9 スプーン

沈むタイプで、最もポピュラーでオーソドックスなルアー。スレたバスには不向き。

10 ジグ

重い鉛製で、深場で沈めて釣るときに使う。ルアー自体に派手な動きはない。

11 シンキングバイブ

沈むタイプ。めまぐるしく動き回る小魚の動きを演出する。深場向き。

12 バナナ（特殊ルアー）

バスの食欲ではなく、その強い好奇心に訴えかける。深場用の変型ルアー。

13 ヌード（特殊ルアー）

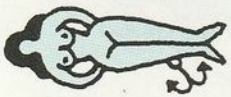

同じくバスの好奇心を誘うルアー。深場で沈めて使う。

6. 魚の種類

このゲームの目的は、できるだけたくさんのブラックバスを釣ることです。しかし、ゲーム中にはバス以外の魚も何種類か登場し、釣ることができます。それらを“外道”と呼んでいます。外道を釣っても釣果にはプラスされませんが、その中のいくつかは、全国大会で珍魚として表示されます。時間に余裕のある人はのんびりと釣ってみてはどうでしょう。

■ブラックバス

言わずと知れたこのゲームの主役。世界の温帯地域にすみ、日本へは大正15年に移入された。

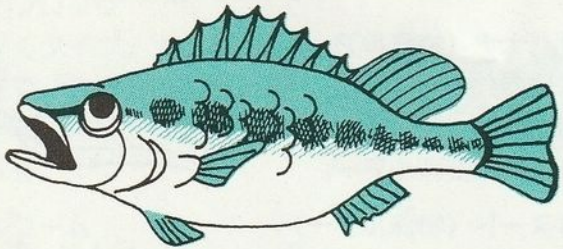

■へらぶな

日本でもっともポピュラーなつり魚。釣堀を始め広く釣り人たちに親しまれている。コイ科。

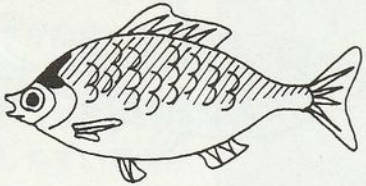

■うなぎ

ウナギ科。日本付近の川や湖にすむ。ご存じ、かば焼にしておいしい魚。

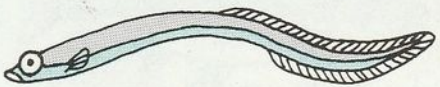

■いわな

サケ科。本州と四国におり、日本の淡水魚のなかでいちばん上流にすむ、代表的なつり魚。

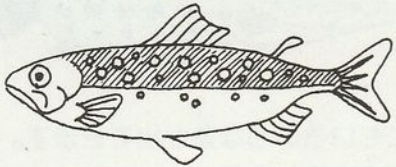

■にじます

サケ科。北アメリカから日本に輸入され、食用として養殖されている。釣り魚として人気が高い。

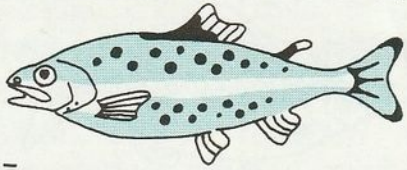

■いとう

体長1m以上にもなる、日本で最大級の川魚。主に北海道にすみ、食用に適している。サケ科。

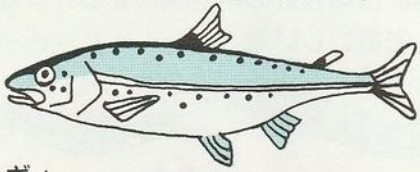

■らいぎょ

体長約40cm前後、カムルチー科の魚で食用魚だが、他の魚を食べるので有害とされている。

この他にもいろいろな魚が出てきます。あとはゲーム中で会いましょう。

7. 湖の特徴

■あしな湖（地区予選―A―）

オープンウォーターと呼ばれる自然に水がたまってできた湖。湖底はなだらかでアシやブッシュが茂り、バスには生息しやすい環境となっている。

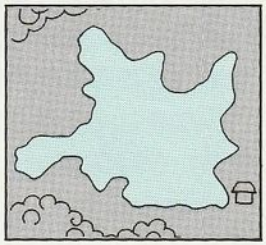

■かわくち湖（地区予選―B―）

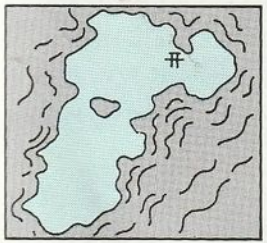

火山の溶岩が川をせき止めてできた火山湖。湖底は溶岩のためゴツゴツとした岩場になっており、大きな岩の回りが好ポイントになっている。

■やまそと湖（全国大会第1日）

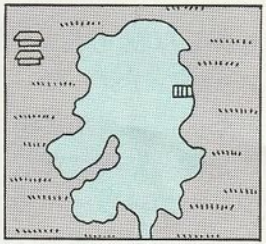

オープンウォーター湖。観光地として有名で東側にさん橋がある。漁がさかんなため、ところどころにオダ（ふなやコイを獲るための仕掛）が目立つ。

■ぴわ湖（全国大会第2日）

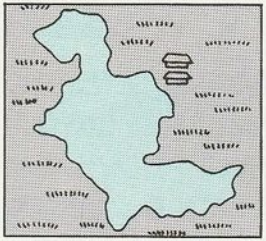

リリーパッド（ハスetc）やウィドベット（水中の水草）が繁茂している湖。全体に浅いが、それらがバスにとっての絶好の隠れ家を提供している。

■けはらダム（全国大会第3日）

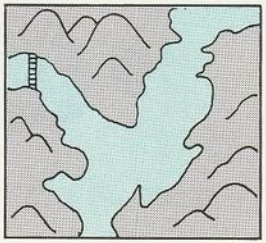

ダム建設によってできた人工湖。山間部の川をせき止めているため、急に深くなっているところが多い。湖水に沈む立木や切株が有望なポイントだ。

このたびはGA夢のゲームカセット「ザ・ブラックバス」をお買い上げいただきまして、誠にありがとうございました。

ご使用の前に取扱い方、使用上の注意等この「取扱説明書」をよくお読みいただき、正しい使用方法でご愛用ください。なお、この「取扱説明書」は大切に保管してください。

使用上の注意

1. 精密機器ですので、極端な温度条件下の使用や保管および強いショックを避けてください。また、絶対に分解しないでください。
2. 故障の原因となりますから、端子部に手を触れたり、水にぬらしたりしないでください。
3. カセット交換の際、必ず電源を切ってください。